EL HOMBRE QUE VIVIÓ DOS VECES

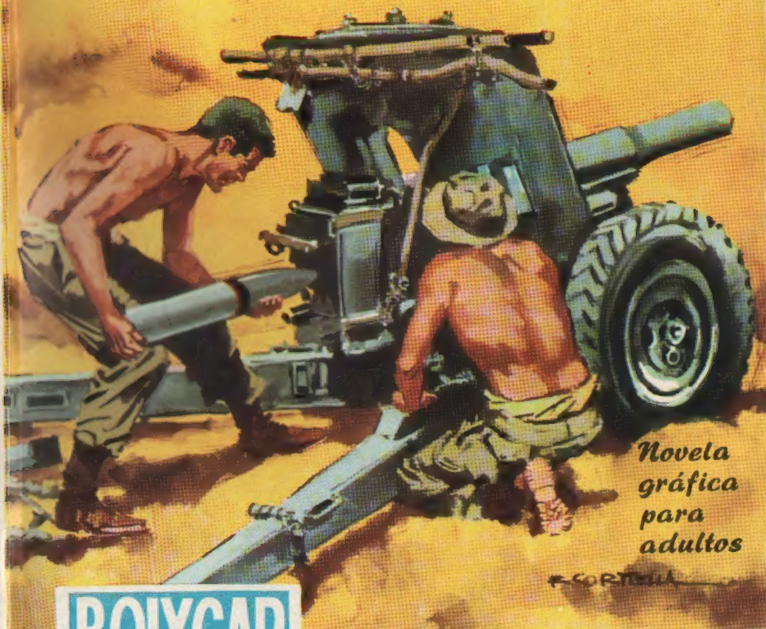

BOIXCAR

HAZAÑAS BÉLICAS HAZAÑAS BÉLICAS HAZAÑAS BÉLICAS

BOIXCAR
obras completas

EL HOMBRE QUE VIVIO DOS VECES
GARRAS DE FUEGO
PERDIDOS EN EL AIRE

EDICIONES TORAY
Arnaldo de Oms, 51-53 - BARCELONA
Doctor Julián Alvarez, 151 - BUENOS AIRES

HAZAÑAS BELICAS
BOIXCAR

© *Ediciones TORAY, S. A.*
Prohibida la reproducción

Textos y dibujos de BOIXCAR
Portada de R. CORTIELLA

Depósito Legal B. 8090-1966
Número de registro 1978-1966

EDICIONES TORAY, S. A.
Arnaldo de Oms, 51-53 - BARCELONA
Doctor Julián Alvarez, 151 - BUENOS AIRES

Impreso por E. D. S. - Barcelona

EL HOMBRE QUE VIVIÓ DOS VECES
La epopeya del "BUNKER HILL"
PETER DARCEL VIVÍA EN LOS ESTADOS UNIDOS CON SU ESPOSA, ETHEL, Y SU HIJA CLARA, QUE AMABA A UN JOVEN LLAMADO THOMAS BENTON.
SEÑOR DARCEL, YO ... YO ...
VAYA, NO SE DECIDE.

SÉ LO QUE QUIERES DECIRME: AMAS A CLARA Y DESEAS MI CONSENTIMIENTO PARA CASARTE CON ELLA ¿NO ES ESO?
¡EXACTO, SEÑOR DARCEL!
SABES QUE TE APRECIO, THOMAS. TENÉIS MI PERMISO.
¡OH, MUCHAS GRACIAS!
SI ME LO PERMITE, IRÉ A DECÍRSELO A ELLA.
¡CLARO QUE SÍ, HIJO!
¡CLARA! TU PADRE NOS HA DADO SU CONSENTIMIENTO.
¡QUÉ ALEGRÍA, THOMAS!
¡MAMÁ! ¡THOMAS Y YO VAMOS A CASARNOS!
¡ES MARAVILLOSO, HIJOS!
ANTES, HIJOS, DEBO DAROS UN CONSEJO.

DEBÉIS AMAROS Y RESPETAROS MUTUAMENTE. SÓLO ASÍ PODRÉIS DAR UN BUEN EJEMPLO A VUESTROS HIJOS Y CONSERVAR LA FELICIDAD DE VUESTRO MATRIMONIO.
NUNCA OLVIDARÉ SUS PALABRAS, SEÑOR DARCEL.
¡EL TELÉFONO!
SÍ, VOY AL MOMENTO.
¿QUÉ SUCEDE, PETER?
EL HIJO DE LOS HUSTON. HA TENIDO UNA RECAÍDA. VOLVERÉ INMEDIATAMENTE.
EN AQUEL MOMENTO . . .

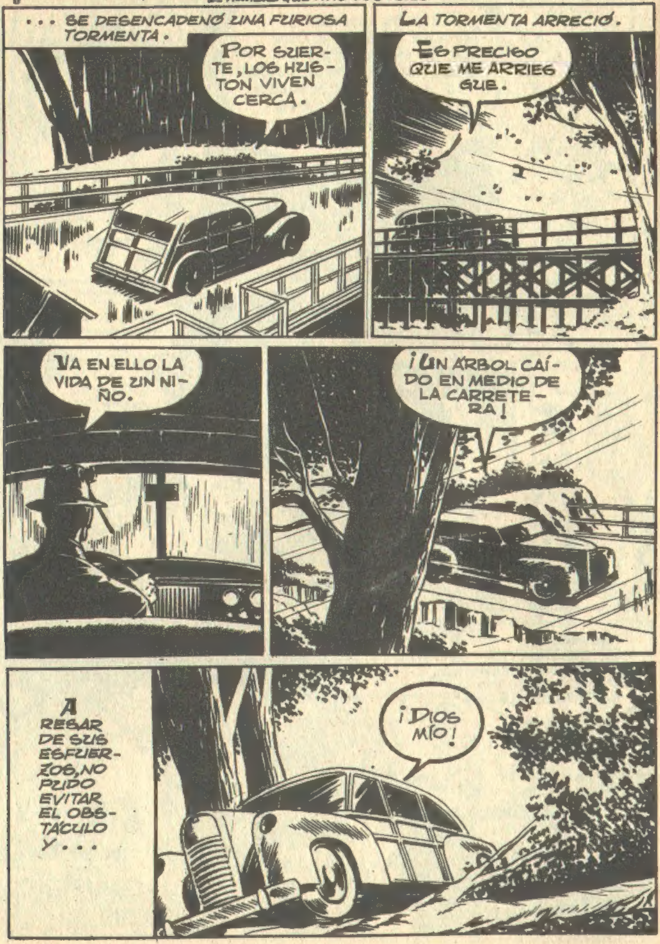
. . . SE DESENCADENÓ UNA FURIOSA TORMENTA.
POR SUERTE, LOS HUSTON VIVEN CERCA.
LA TORMENTA ARRECIÓ.
ES PRECISO QUE ME ARRIESGUE.
VA EN ELLO LA VIDA DE UN NIÑO.
¡UN ÁRBOL CAÍDO EN MEDIO DE LA CARRETERA!
A PESAR DE SUS ESFUERZOS, NO PUDO EVITAR EL OBSTÁCULO Y . . .
¡DIOS MÍO!

EL COCHE HABÍA CAÍDO VIOLENTAMENTE AL RÍO.
PETER DARCEL FUE ARRASTRADO POR LA CORRIENTE HASTA QUEDAR DETENIDO EN UNAS RAMAS.
POCO DESPUÉS VOLVIÓ EN SÍ, PERO...
¿QUÉ ME HA OCURRIDO? ¡NO RECUERDO NADA!
PETER SE ACERCÓ A UNA CHOZA SITUADA EN LA ORILLA, OCUPADA POR UNOS VAGABUNDOS.

¡PASOS! ¿SERÁ LA "POLI"?
¡VENID! ¡NO ES DE LA POLICÍA! ¡ESTÁ INCONSCIENTE!
¿SE TE HA PASADO? ¡NOS DISTE UN BUEN SUSTO!
PUES YO... YO...
HUMM... VAS MUY BIEN VESTIDO. ¿NO TENDRÁS LÍOS CON LA "POLI"? SERÁ MEJOR QUE TE LARGUES Y NO NOS COMPLIQUES A NOSOTROS, QUE BASTANTES PROBLEMAS TENEMOS.
YO NO TENGO... ES DECIR, CREO QUE NO...
¡ESTA VEZ SÍ QUE ES LA "POLI"!
UN GRUPO DE POLICÍAS PATRULLABA POR LA ORILLA EN BUSCA DEL CADÁVER DEL DOCTOR.
NI RASTRO, POR AHORA.
¡POBRE DOCTOR!

REGRESEMOS. LOS DEL OTRO LADO REANUDARÁN LA BÚSQUEDA.
ENTRETANTO...
HICKS, TÚ VAS MUY DESPACIO... ¡NO PODEMOS ESPERARTE!
¡NO NOS DEJÉIS! ¡NOS COGERÁN!
POCO DESPUÉS...
BUENO, YA NO NOS ENCONTRARÁN. AQUÍ ESTÁ LA CARTERA DE ESE TIPO. ¡DOSCIENTOS DÓLARES!
¡VAYA!
FUE FÁCIL QUITÁRSELA MIENTRAS ESTABA INCONSCIENTE. AHORA QUE YA TENEMOS LOS BILLETES, ECHARÉ LA CARTERA AL RÍO.
PETER DARCEL, HABÍA PERDIDO LA MEMORIA. Y SU CARTERA, QUE HUBIESE PODIDO IDENTIFICARLE, HABÍA DESAPARECIDO. YA NO CONTABA ENTRE LOS VIVOS.

SON TRES SINVERGÜENZAS. PERO NO TE APURES, NOS ARREGLAREMOS SOLOS.
DE ACUERDO, HICKS.
¿CÓMO TE LLAMAS, COMPAÑERO?
PUES... NO LO SÉ.
¡BAH! NO IMPORTA. QUIERES GUARDAR EL SECRETO, ¿NO? YO TE LLAMARÉ FRED.
PRONTO LLEGARON A UNA ESTACIÓN EN LA QUE ESTABA DETENIDO UN MERCANCÍAS.
ESE TREN NOS LLEVARÁ A SAN FRANCISCO. ¿TE GUSTA EL VIAJE?
SÍ... LO QUE TÚ DIGAS, HICKS.
AHORA NO NOS VE NADIE, FRED. ¡ARRIBA!
AQUÍ ESTAMOS SEGUROS. ¡VAMOS A CORRER MUNDO!
SERÁ INTERESANTE.

PETER, AL QUE TAMBIÉN NOSOTROS LLAMAREMOS FRED, AL VERSE PRIVADO DE SU VOLUNTAD SEGUÍA A HICKS A TODAS PARTES, CONVENCIDO DE HABER SIDO SIEMPRE UN VAGABUNDO.
ALGÚN TIEMPO DESPUÉS . . .
¡VAMOS A COGER UNAS GALLINAS!
¡BUENA IDEA, HICKS! TENGO HAMBRE...
¡EH! ¿HAS OÍDO ESE RUIDO? PARECE COMO SI ALGUIEN HUBIERA CAÍDO.
¡SE HA HERIDO AL CAER! ¡NECESITA UNA CURA RÁPIDA!
LA VISTA DEL HERIDO PRODUJO UNA EXTRAÑA LUCIDEZ MOMENTÁNEA EN FRED.
¡TELEFONEA A UNA AMBULANCIA MIENTRAS YO LE HAGO LA PRIMERA CURA.
PERO...
¡HAZ LO QUE TE DIGO! ¡PRONTO!
SÍ... MANDEN UNA AMBULANCIA RÁPIDAMENTE AL 6 DE LA CARRETERA GENERAL.

DE ACUERDO... ¡LES ESPERAMOS!
¡POBRE SEÑOR BENTON! ¡HABRÁ QUE AVISAR A SU HIJO!
¿EL SEÑOR THOMAS BENTON? APRISA, POR FAVOR... ¡ES URGENTE!
THOMAS, EL PROMETIDO DE CLARA, PASABA UNA TEMPORADA CON SUS PADRES EN UNA DE SUS FINCAS RURALES.
¿QUÉ DICE USTED? ¡CIELOS! ¡VOY ENSEGUIDA!
ENTRETANTO, EL DOCTOR CHARLES HAUSSEN LLEGABA CON LA AMBULANCIA.
¿DÓNDE ESTÁ EL HERIDO?
POR AQUÍ.
PERO... ¡SI LE HAN CURADO LAS HERIDAS! ¡Y MUY BIEN, POR CIERTO! ¿QUIÉN LO HA HECHO?
¿SABE USTED QUIEN PRACTICÓ LAS PRIMERAS CURAS AL SEÑOR BENSON?

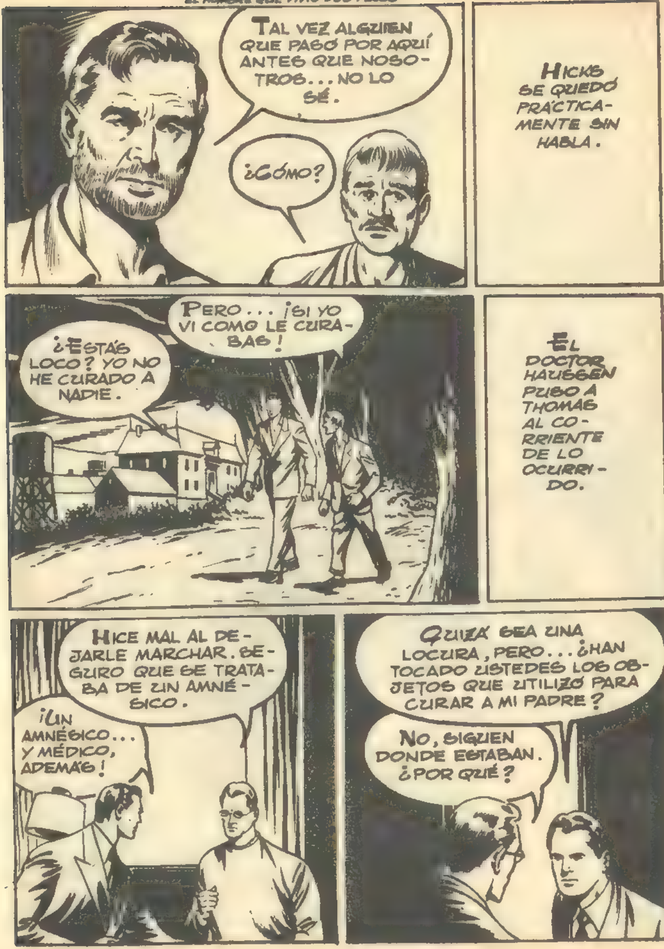
TAL VEZ ALGUIEN QUE PASÓ POR AQUÍ ANTES QUE NOSOTROS... NO LO SÉ.
¿CÓMO?
HICKS SE QUEDÓ PRÁCTICAMENTE SIN HABLA.
¿ESTÁS LOCO? YO NO HE CURADO A NADIE.
PERO... ¡SI YO VI COMO LE CURABAS!
EL DOCTOR HAUSSEN PUSO A THOMAS AL CORRIENTE DE LO OCURRIDO.
HICE MAL AL DEJARLE MARCHAR. SEGURO QUE SE TRATABA DE UN AMNÉSICO.
¡UN AMNÉSICO... Y MÉDICO, ADEMÁS!
QUIZÁ SEA UNA LOCURA, PERO... ¿HAN TOCADO USTEDES LOS OBJETOS QUE UTILIZÓ PARA CURAR A MI PADRE?
NO, SIGUEN DONDE ESTABAN. ¿POR QUÉ?

AQUÍ ESTÁN SUS HUELLAS DIGITALES...
...Y EN CASA DEL DOCTOR DARCEL HAY OTROS OBJETOS CON LAS SUYAS. ¡HARÉ EXAMINAR AMBAS IMPRESIONES!
EL RESULTADO TARDÓ UNOS DÍAS EN LLEGAR, Y FUE AFIRMATIVO.
ENTONCES, ¡TU PADRE NO HA MUERTO!
¿ES POSIBLE, THOMAS?
NO EXISTE LA MENOR DUDA. A ESTAS HORAS, LA POLICÍA DE TODOS LOS ESTADOS LE BUSCA.
¡OH, DIOS MÍO! ¡OJALÁ LE ENCUENTREN!
POR FAVOR, VIRGENCITA MÍA, HAZ QUE PODAMOS TENERLE DE NUEVO ENTRE NOSOTROS.

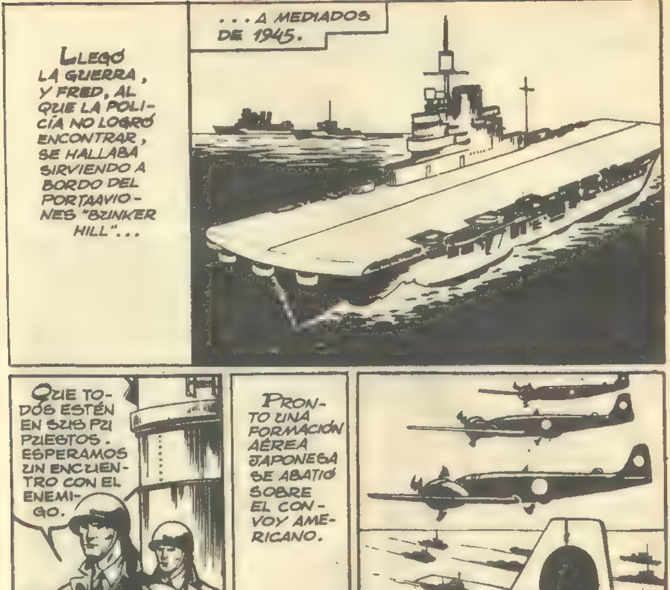
LLEGÓ LA GUERRA, Y FRED, AL QUE LA POLICÍA NO LOGRÓ ENCONTRAR, SE HALLABA SIRVIENDO A BORDO DEL PORTAAVIONES "BUNKER HILL"...
...A MEDIADOS DE 1945.
QUE TODOS ESTÉN EN SUS PUESTOS. ESPERAMOS UN ENCUENTRO CON EL ENEMIGO.
PRONTO UNA FORMACIÓN AÉREA JAPONESA SE ABATIÓ SOBRE EL CONVOY AMERICANO.
LAS BOMBAS, CON ESCALOFRIANTES SILBIDOS...

... SE ABATIERON SOBRE LA FORMACIÓN...
...CAUSANDO GRAVES DAÑOS.

LOS AVIONES ATACABAN FURIOSAMENTE...
... PERO ALGUNOS PAGABAN CARA SU AUDACIA.
LA ORGÍA DE FUEGO...
... FUE GANANDO EN INTENSIDAD.
LAS BAJAS ERAN SENSIBLES POR AMBAS PARTES.
LOS AVIONES AMERICANOS SE DISPUSIERON...

...A CONTRAATACAR, DESPEGANDO...
...EN GRAN NÚMERO DEL PORTAAVIONES, EL "BUNKER HILL"...
...Y DE OTROS QUE FORMABAN PARTE DE LA ESCUADRA.
ENTONCES LOS JAPONESES LANZARON A SUS TEMIBLES "KAMIKAZE"...
...CUYOS PILOTOS MORÍAN AL ALCANZAR SUS OBJETIVOS.
ELEGÍAN SU PRESA...

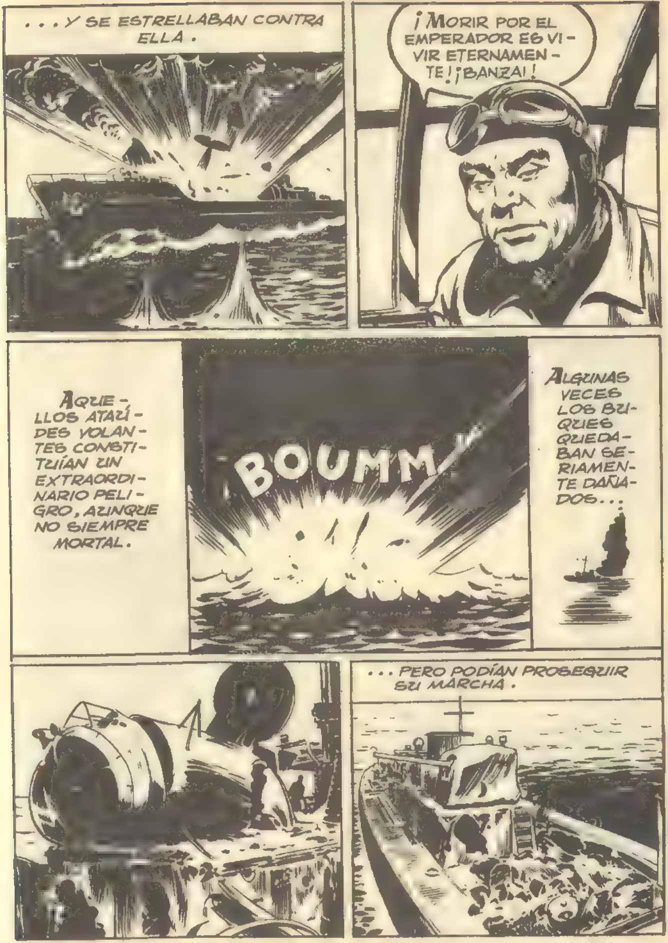
. . . Y SE ESTRELLABAN CONTRA ELLA .
¡MORIR POR EL EMPERADOR ES VIVIR ETERNAMENTE! ¡BANZAI!
AQUELLOS ATAÚDES VOLANTES CONSTITUÍAN UN EXTRAORDINARIO PELIGRO, AUNQUE NO SIEMPRE MORTAL.
¡BOUMM!
ALGUNAS VECES LOS BUQUES QUEDABAN SERIAMENTE DAÑADOS...
... PERO PODÍAN PROSEGUIR SU MARCHA .

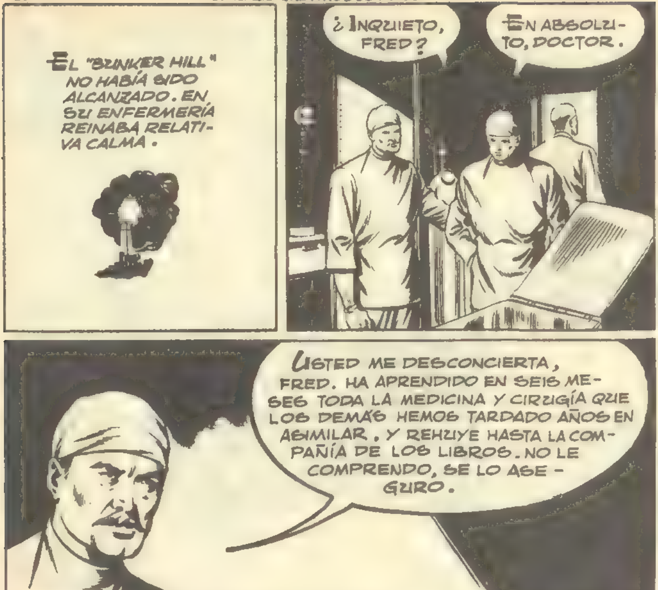
EL "BUNKER HILL" NO HABÍA SIDO ALCANZADO. EN SU ENFERMERÍA REINABA RELATIVA CALMA.
¿INQUIETO, FRED?
EN ABSOLUTO, DOCTOR.
USTED ME DESCONCIERTA, FRED. HA APRENDIDO EN SEIS MESES TODA LA MEDICINA Y CIRUGÍA QUE LOS DEMÁS HEMOS TARDADO AÑOS EN ASIMILAR, Y REHUYE HASTA LA COMPAÑÍA DE LOS LIBROS. NO LE COMPRENDO, SE LO ASEGURO.
ES QUE... ME SUCEDE ALGO EXTRAÑO, DOCTOR WARREN.
¿QUÉ ES ELLO, FRED?

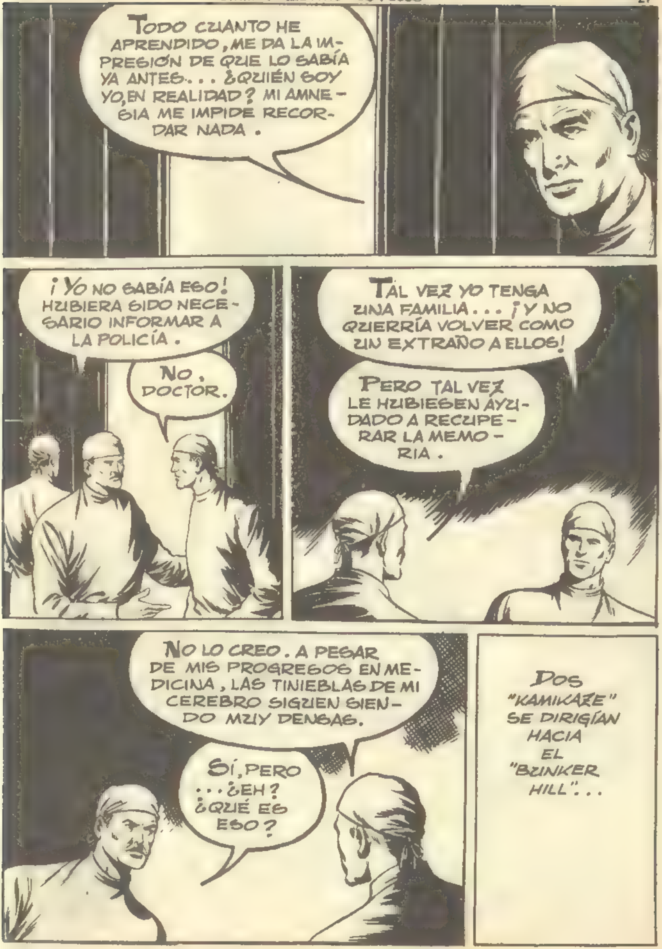
TODO CUANTO HE APRENDIDO, ME DA LA IMPRESIÓN DE QUE LO SABÍA YA ANTES... ¿QUIÉN SOY YO, EN REALIDAD? MI AMNESIA ME IMPIDE RECORDAR NADA.
¡YO NO SABÍA ESO! HUBIERA SIDO NECESARIO INFORMAR A LA POLICÍA.
NO, DOCTOR.
TAL VEZ YO TENGA UNA FAMILIA... ¡Y NO QUERRÍA VOLVER COMO UN EXTRAÑO A ELLOS!
PERO TAL VEZ LE HUBIESEN AYUDADO A RECUPERAR LA MEMORIA.
NO LO CREO. A PESAR DE MIS PROGRESOS EN MEDICINA, LAS TINIEBLAS DE MI CEREBRO SIGUEN SIENDO MUY DENSAS.
SÍ, PERO ...¿EH? ¿QUÉ ES ESO?
DOS "KAMIKAZE" SE DIRIGÍAN HACIA EL "BUNKER HILL"...

. . . EN EL MISMO MOMENTO EN QUE INTERVENÍA UN CAZA AMERICANO.
¡YA NO PUEDO DE-RRIBAR-LO!
LA METRALLA PRO-DUCIDA POR LA EXPLO-SIÓN DEL "KAMIKAZE" AL-CANZÓ AL APARATO AME-RICANO.
¡CLARA, PA-DRE MÍO! ¡A-DIÓS!

AL TIEMPO QUE EL CAZA AMERICANO CAÍA AL MAR . . .
. . . EL SEGUNDO "KAMIKAZE" SE ABATÍA SOBRE EL "BUNKER HILL".
LA EXPLOSIÓN ALCANZÓ LA ENFERMERÍA Y ARRASTRÓ A FRED AL MAR.
EL AVIADOR AMERICANO LOGRÓ DESPRENDER LA CARLINGA Y PONERSE A SALVO. FRED, SIN EMBARGO, SE HUNDÍA LENTAMENTE . . .
¡TENGO QUE SALVARLE!

AL LLEGAR A LA SUPERFI-
CIE . . .
. . . FUERON VISTOS DESDE EL PORTAAVIONES.
YA EN CUBIERTA, THOMAS RECONOCIÓ AL HOMBRE QUE ACABABA DE SALVAR.
¡SEÑOR DARCEL!
¡EL NIÑO DE LOS HUSTON! ¡MORIRÁ SI NO LLEGO A TIEMPO!
¡DIOS MÍO! ¡AL FIN!
ESO PERTENECE AL PASADO. EL NIÑO DE LOS HUSTON SE SALVÓ . . . HACE SEIS AÑOS.
¡SEIS AÑOS!

DE PRONTO, LA ALARMA SE EXTENDIÓ A BORDO. ¡EL FUEGO HABÍA ALCANZADO LOS DEPÓSITOS DE COMBUSTIBLE!
LOS MINUTOS DEL "BUNKER HILL" ESTABAN CONTADOS, PERO EL COMANDANTE DEL BUQUE TUVO LA SUFICIENTE SANGRE FRÍA...
¡VACIAD LOS TANQUES DE ESTABILIDAD DE ESTRIBOR Y PASADLOS A BABOR!

Y AHORA VACIAD LOS DEPOSITOS DE COMBUSTIBLE. ¡PRONTO!
AL PASAR LOS TANQUES DE ESTABILIDAD DE ESTRIBOR A BABOR, EL BUQUE TOMÓ UNA INCLINACIÓN DE 70º, GRACIAS A LO CUAL PUDO ARROJARSE AL MAR TODO EL PETRÓLEO INFLAMADO.
LA LLEGADA DE ALGUNOS BUQUES AUXILIARES...
...PROVISTOS DE MANGUERAS ALIVIÓ LA SITUACIÓN.

TAMBIÉN EN EL AIRE LA LUCHA SE RESOLVIÓ A FAVOR DE LOS AMERICANOS.
LA DERROTA DE LOS JAPONESES FUE COMPLETA.
LA GUERRA TERMINÓ TIEMPO DESPUÉS.

AH, THOMAS ... AL FIN TERMINÓ LA PESADILLA.
SÍ; Y AHORA LE AGUARDAN AGRADABLES SORPRESAS.
¡CLARA! ¡ETHEL!
¡PAPÁ!
¡ESPOSO MÍO!
Y ESTA ES LA SORPRESA... ¡ERES ABUELO!
¡UN NIETO! QUE ALEGRÍA... ¿EH? ¿QUIÉN ES ESE HOMBRE?
SU... SU HIJA ME CONTRATÓ PARA CUIDAR DE SU GRANJA, SEÑOR.
SU ROSTRO ME ES FAMILIAR. ¿CÓMO SE LLAMA USTED?
HICKS, SEÑOR. Y NO CREO QUE ME RECUERDE. YO ERA UN VAGABUNDO, UN...
¡HUM! UN VAGABUNDO QUE HA SABIDO CAMBIAR DE VIDA...
SIEMPRE SE ESTÁ A TIEMPO DE CAMBIAR DE VIDA. SI A PETER DARCEL NO LE FALTARAN SEIS AÑOS DE RECUERDOS, ÉL HUBIERA PODIDO CORROBORARLO.
FIN

GARRAS de FUEGO
BEIXCAR

UNA CIUDAD INGLESA EN 1929. ACABA DE FORMARSE UNA SOCIEDAD COMERCIAL QUE LLEVARÁ EL NOMBRE DE MÜLLER & BRADLEY.
ME HA COSTADO CONSEGUIRLO, MÜLLER. TU ORIGEN ALEMÁN NO CONVENCÍA A LOS MIEMBROS DEL CONSEJO.
LO SUPONÍA, BRADLEY.
PERO AL FIN LO HE CONSEGUIDO. LES HA DESARMADO MI CONFIANZA EN TI.
GRACIAS, AMIGO.
CUANDO TERMINÓ LA GUERRA TÚ TENÍAS ONCE AÑOS. Y VIVES EN INGLATERRA DESDE ENTONCES.
BUENO, MÜLLER, VOY A VER A MI HIJO. CUIDA DE TODO DURANTE MI AUSENCIA.
NO TE PREOCUPES, BRADLEY.

CUANDO MÜLLER QUEDÓ SOLO . . .
HAY UNA CLÁUSULA DEL CONTRATO QUE ME INTERESA.
ESTA ES... "EN CASO DE DEFUNCIÓN DE UNO DE LOS SOCIOS, LA PROPIEDAD PASARÁ ENTERAMENTE A PODER DEL OTRO."
BRADLEY ES MUCHO MÁS VIEJO QUE YO. Y SEGURAMENTE MORIRÁ ANTES. ENTONCES, TODO EL NEGOCIO SERÁ MÍO.
LA AMBICIÓN TENÍA TERRENO ABONADO EN EL CORAZÓN DE MÜLLER.
MESES MÁS TARDE . . .
TE INVITO A CENAR CONMIGO Y CON MI HIJO ESTA NOCHE, MÜLLER.
PUES... HOY ME ES IMPOSIBLE. ¿TE DA LO MISMO MAÑANA?
¡CLARO QUE SÍ! SI YA TENÍAS PLAN PARA ESTA NOCHE...

DESDE HACÍA TIEMPO, MÜLLER SALÍA CON WANDA, SU SECRETARIA.
LÁSTIMA QUE NO PODAMOS SALIR CADA NOCHE. ¡CON LO QUE ME GUSTARÍA!
SABES QUE NO PUEDE SER. EL NEGOCIO...
SÍ, YA LO SÉ.
¿NO HAS PENSADO QUE SI BRADLEY MUERE EL NEGOCIO SERÁ COMPLETAMENTE TUYO? SERÍAS RICO, LIBRE... Y ME TENDRÍAS A MÍ.
SI TÚ QUIERES ...NO VIVIRÁ MUCHO TIEMPO.
¡WANDA! ¿CREES QUE YO PODRÍA HACER ESO?

¡CLARO QUE SÍ! ¿TE DAS CUENTA DE LA VIDA QUE PODRÍAMOS LLEVAR?
PERO... MATARLE... ¡NO SÉ QUÉ PENSAR!
DURANTE VARIOS DÍAS, LA DUDA ATORMENTABA A MÜLLER.
SI LO DESCUBRIERAN, SERÍA TERRIBLE.
PERO, ¿Y SI NO OCURRIERA NADA?

SERÍA ESPLÉNDIDO... UNA VIDA DE DIVERSIÓN, SIN PREOCUPACIONES ...¡LO HARÉ!
SU DECISIÓN ESTABA TOMADA. LA COMPAÑÍA PASARÍA A SER SUYA.
¿Y CUÁNDO LO HARÁS?
NO... NO SÉ AÚN...
SUPONGO QUE NO TE VOLVERÁS ATRÁS, ¿VERDAD? ¡ES NUESTRA GRAN OCASIÓN!
NO, WANDA, NO ME VOLVERÉ ATRÁS. LO HARÉ, POR TI, POR NUESTRA FELICIDAD.

UNA NOCHE, EN QUE, COMO HACÍA A MENUDO, MÜLLER CENABA EN CASA DE SU SOCIO...
ESTÁS PÁLIDO, MÜLLER.
HACE UNOS DÍAS QUE TE VEO PREOCUPADO. SI ALGO TE SUCEDE, SABES QUE PUEDES CONFIAR EN MÍ.
NO, BRADLEY. ES QUE... NO ME ENCUENTRO MUY BIEN.
¿QUIERES QUE TE ACOMPAÑE A TU CASA?
¡PAPÁ! ¡LA CHIMENEA!

UN LEÑO ENCENDIDO SALIÓ RODANDO DE LA CHIMENEA, CAYENDO SOBRE LA ALFOMBRA.
¡CARAMBA! ¡ME HE QUEMADO!
NO HA SIDO NADA, ¡PERO CÓMO DUELE! ¡DEBE DE SER TERRIBLE MORIR ABRASADO
ADIÓS, MÜLLER. MAÑANA PASAREMOS EL DÍA EN MI CASA DE CAMPO. SI QUIERES, YA SABES DONDE ENCONTRARNOS.
GRACIAS... ADIÓS.

AL DÍA SIGUIENTE, MÜLLER CONFESÓ A WANDA QUE ÉL ERA INCAPAZ DE MATAR A BRADLEY.
¡ERES DÉBIL Y COBARDE!
ESCUCHA. POR TI HE DESPERDICIADO BUENOS PARTIDOS, PERO SE ACABÓ.
TE DOY TRES DÍAS DE PLAZO. SI NO LO SOLUCIONAS EN ESE TIEMPO, ME IRÉ Y NO SABRÁS NADA MÁS DE MÍ.
ESTÁ BIEN, WANDA. ¡TÚ GANAS!
WANDA HABÍA HECHO DESAPARECER LOS ESCRÚPULOS DE MÜLLER.

ESTO PONDRÁ PUNTO FINAL A LA SOCIEDAD MÜLLER & BRADLEY.
POCO DESPUÉS...
ESTA VEZ ESTÁ DECIDIDO
LA CASA DE CAMPO DE BRADLEY ESTABA ENCLAVADA EN UN LUGAR SOLITARIO.
NO SE OYE A NADIE.
¿QUIÉN ANDA AHÍ?
¡ES BRADLEY!

MÜLLER ENTRÓ EN LA CASA.
SOY, YO: MÜLLER. ¿TE OCURRE ALGO?
PASA, AMIGO.
¿CÓMO? ¿ESTÁS ACOSTADO?
HE TENIDO UN FASTIDIOSO ACCIDENTE.
CREO QUE ME HE ROTO LAS DOS PIERNAS. HE CAÍDO POR UN BARRANCO, Y ENTRE MI HIJO Y EL GUARDABOSQUES ME HAN TRAÍDO. AHORA HAN IDO A BUSCAR UN MÉDICO.
¿Y NO PUEDES ANDAR?
NO... SIENTO UN TERRIBLE DOLOR.
EN AQUEL MOMENTO . . .

. . . UN FUERTE GOLPE DE VIENTO DESPRENDIÓ UN CABLE DE ALTA TENSIÓN, QUE FUE A CAER SOBRE LA LÍNEA DE FLUIDO ELÉCTICO PARA EL ALUMBRADO.
LA SOBRECARGA PROVOCÓ UN CORTO CIRCUITO EN LA CASA DE CAMPO DE BRADLEY.
Y AL POCO RATO, UNA DE LAS HABITACIONES DE LA PLANTA BAJA ERA PRESA DEL FUEGO.
BRADLEY FUE EL PRIMERO EN ADVERTIRLO.
¡FUEGO! ¡HAY FUEGO ABAJO!
¡PRONTO, MÜLLER, AYÚDAME A SALIR DE AQUÍ!

¡NO LO HARÉ, BRADLEY!
ASÍ SERÉ EL ÚNICO PROPIETARIO DE LA EMPRESA.
¡MÜLLER, POR DIOS, NO ME DEJES! ¡NO ME DEJES!
¡ESA VOZ!... ¡NO QUIERO OÍRLA!
¡MÜLLER! ¡MÜLLER! ¡AAAH!
MÁS TARDE . . .

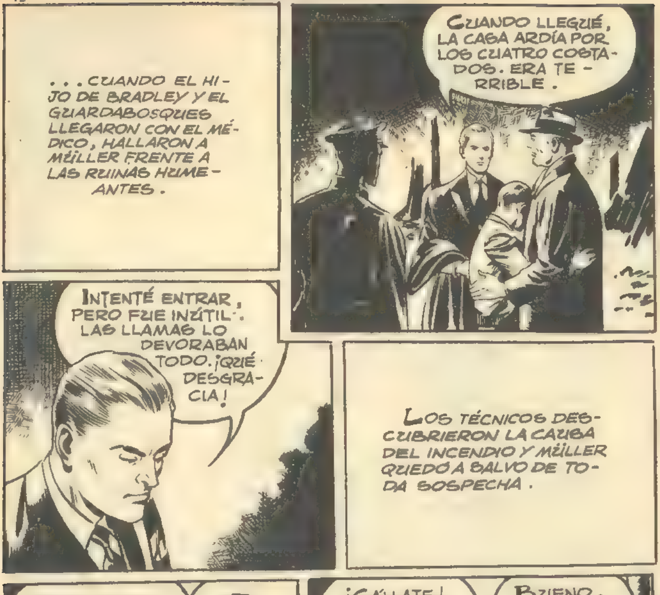
...CUANDO EL HIJO DE BRADLEY Y EL GUARDABOSQUES LLEGARON CON EL MÉDICO, HALLARON A MÜLLER FRENTE A LAS RUINAS HUMEANTES.
CUANDO LLEGUÉ, LA CASA ARDÍA POR LOS CUATRO COSTADOS. ERA TERRIBLE.
INTENTÉ ENTRAR, PERO FUE INÚTIL. LAS LLAMAS LO DEVORABAN TODO. ¡QUÉ DESGRACIA!
LOS TÉCNICOS DESCUBRIERON LA CAUSA DEL INCENDIO Y MÜLLER QUEDÓ A SALVO DE TODA SOSPECHA.
PIENSO VENDER EL NEGOCIO. ME OFRECEN DOSCIENTAS MIL LIBRAS.
¿TE DAS CUENTA, QUERIDO? UNA FORTUNA GANADA CON POCO... ESFUERZO.
¡CÁLLATE! ¡YO NO LE MATÉ! ¡FUE UN ACCIDENTE!
BUENO, BUENO, COMO QUIERAS.

AHORA NOS CASAREMOS Y NOS IREMOS A ALEMANIA.
PASARON LOS AÑOS...
1929
1939
...Y UN DÍA ESTALLÓ LA GUERRA.
¡GUERRA!
AL PRINCIPIO, LOS NAZIS PARECIERON INVENCIBLES. PERO LUEGO LLEGÓ SU MALA RACHA. PRIMERO EN RUSIA, LUEGO EN ÁFRICA, DESPUÉS LA TOMA DE SICILIA Y LA INVASIÓN DE ITALIA...

ADOLF MÜLLER ERA CAPITÁN DE LA WERMACHT DURANTE EL CERCO DE MONTE CASSINO Y MANDABA UNA COMPAÑÍA EN LA COSTA OCCIDENTAL ITALIANA.
MALAS NOTICIAS, CAPITÁN. FUERZAS ANGLOAMERICANAS HAN DESEMBARCADO EN ANZIO Y NETTUNO.
AH, ¿SÍ?
PRETENDEN QUEBRAR NUESTRA RESISTENCIA EN MONTE CASSINO, PERO LES DAREMOS TRABAJO.
¡ME GUSTARÍA QUE ME ENVIASEN A AQUEL FRENTE!

EN UNO DE LOS DESTACAMENTOS QUE DESEMBARCABAN SE HALLABA EL TENIENTE EDWARD BRADLEY, HIJO DEL FALLECIDO SOCIO DE MÜLLER. EN AQUEL MOMENTO...

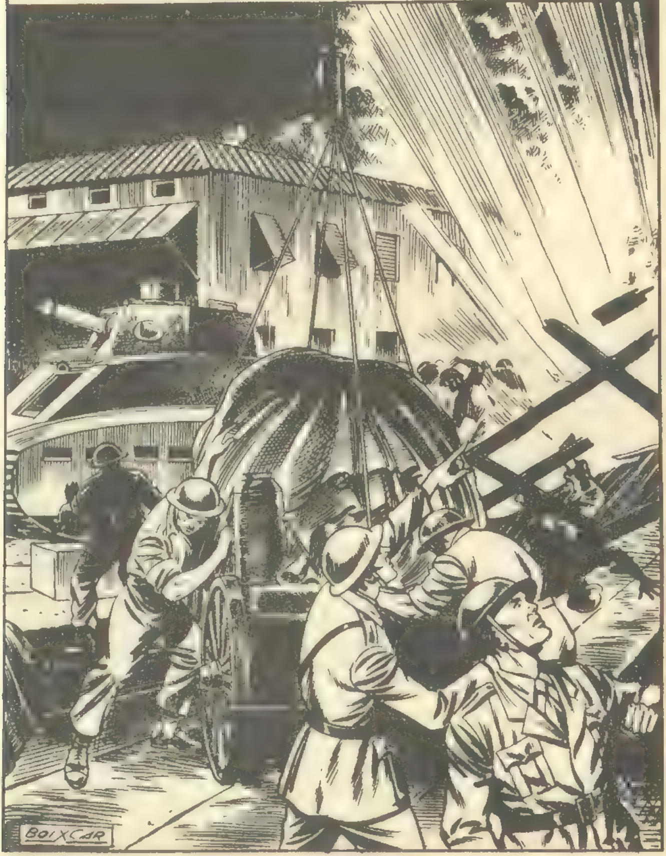

. . . ESTABAN SOPORTANDO UN BOMBARDEO DE LOS AVIONES ALEMANES QUE . . .

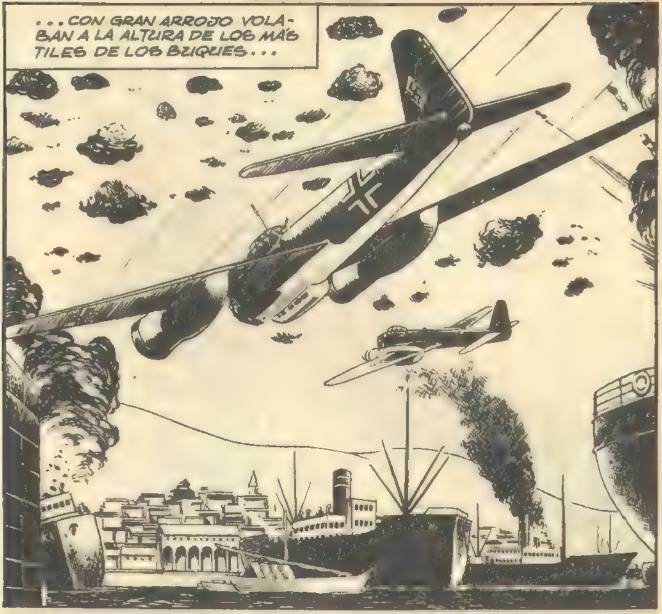
...CON GRAN ARROJO VOLABAN A LA ALTURA DE LOS MÁSTILES DE LOS BUQUES...

...CAUSANDO ENORMES DESTROZOS.

¡AMETRALLADORAS EN BATERÍA! ¡FUEGO!

¡BRAVO, EDWARD! ¡BIEN PRINCI-PIO! ¡DOS AVIONES DE-RRIBADOS!
MI PADRE HUBIERA ESTADO ORGULLOSO. OJALÁ LA GUERRA PUE-DA CUMPLIR MI MAYOR DESEO.
¿Y CUÁL ES?

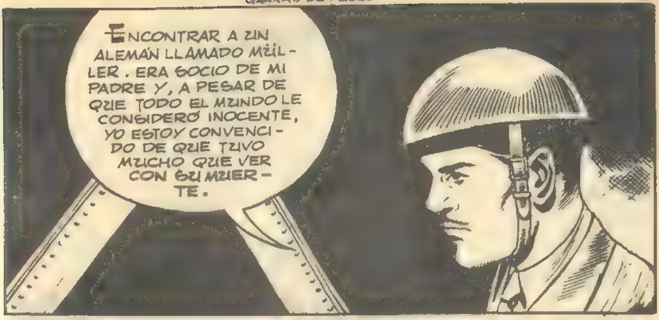
ENCONTRAR A UN ALEMÁN LLAMADO MÜLLER. ERA SOCIO DE MI PADRE Y, A PESAR DE QUE TODO EL MUNDO LE CONSIDERÓ INOCENTE, YO ESTOY CONVENCIDO DE QUE TUVO MUCHO QUE VER CON SU MUERTE.

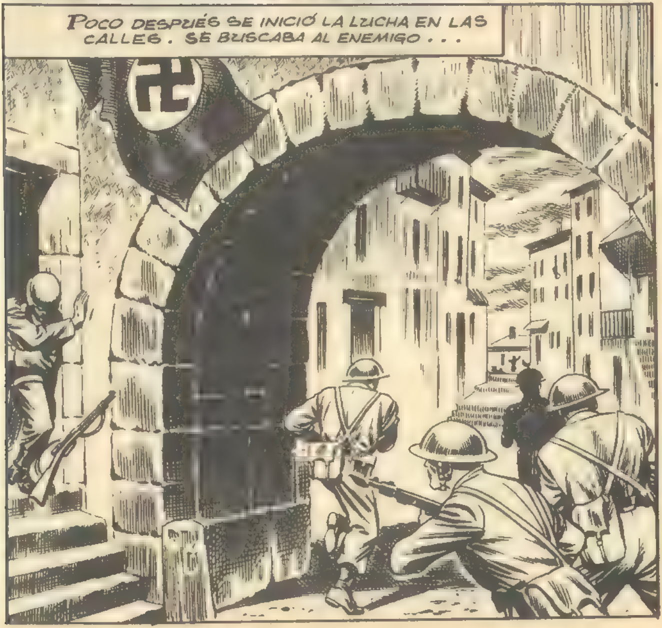
POCO DESPUÉS SE INICIÓ LA LUCHA EN LAS CALLES. SE BUSCABA AL ENEMIGO...

. . . Y SE LE ANIQUI- LABA . EDWARD TOMABA PARTE DES- TACADA EN EL COMBA- TE DISTIN - GUIÉNDOSE POR SU VALOR .
LAS TROPAS BRITÁNICAS, DES- PUÉS DE PASAR POR LA POBLA - CIÓN , HALLARON UNA LÍNEA DE FORTIFICACIO - NES .
Y EN EL INTERIOR DE UNA DE LAS CASAMATAS . . .
SE ACERCAN TANQUES INGLE- SES, CAPITÁN MÜLLER.
¡BIEN! ¡PREPAREN LAS PIEZAS!

PERO EL TERROR SE ADUEÑÓ DE LOS ALEMANES CUANDO ADVIRTIERON QUE LOS TANQUES ERAN LANZALLAMAS.
EL MÁS ATERRORIZADO, SIN DUDA, FUE EL PROPIO MÜLLER.
¡FUEGO NO! ¡FUEGO NO!
"NO HA SIDO NADA, ¡PERO CÓMO DUELE! ¡DEBE DE SER HORRIBLE MORIR ABRASADO!"
¡MÜLLER! ¡MÜLLER!

EL FUEGO ENLOQUECÍA A MÜLLER. LE PARECÍA QUE LE IBA A ESTALLAR EL CEREBRO.
¡CAPITÁN, LOS TANQUES HAN PASADO LA LÍNEA, PERO LA INFANTERÍA SE ACERCA!
¡EL CAPITÁN SE HA VUELTO LOCO! ... YO ME LARGO ANTES DE QUE ME ACHICHARREN.
¡YO HARÉ LO MISMO!
ABANDONADO POR SUS SUBORDINADOS, MÜLLER QUEDÓ SOLO EN EL FORTÍN.
¡NO DEJARÉ QUE LAS LLAMAS SE ACERQUEN A MÍ! ¡LES DETENDRÉ A TODOS!
MÜLLER EMPEZÓ A DISPARAR EL CAÑÓN.
¿ESTÁ HERIDO, TENIENTE BRADLEY?
NO. YO ME HARÉ CARGO DEL LANZALLAMAS DE ESTE POBRE CHICO.
PARECE QUE ME BUSCAN, PERO VEREMOS QUIÉN ENCUENTRA A QUIÉN.

¡CIELOS! ¡NO PUEDO DEJARLE SUFRIR ASÍ!
¡AAAAH!
EL DISPARO DE BRADLEY ACABÓ CON LA TORTURA DE MÜLLER. MÁS ADELANTE, EL JOVEN TENIENTE HIZO TRES PRISIONEROS.
NOS RENDIMOS. NO QUEREMOS ACABAR COMO EL CAPITÁN MÜLLER.
¿MÜLLER?
SÍ... ADOLF MÜLLER. ERA NUESTRO JEFE.

EL DESTINO LE HA DEPARADO LA MISMA MUERTE QUE ÉL DIO A MI PADRE LAS GARRAS DE FUEGO HAN ARRANCADO TAMBIÉN SU VIDA.
MINUTOS ANTES, EN UNA CIUDAD ALEMANA...
... WANDA MÜLLER HUÍA DE SU CASA INCENDIADA...
¡SOCORRO! ¡AAAH!
AL MISMO TIEMPO QUE SU ESPOSO, WANDA ERA CONSUMIDA POR EL FUEGO.
HABÍAN PASADO DIEZ AÑOS DESDE QUE LOGRARON HUIR DE LA JUSTICIA DE LOS HOMBRES, PERO NADIE ESCAPA A LA JUSTICIA DE DIOS.
Fin.

PERDIDOS
en el AIRE

Un avión de reconocimiento alemán volaba sobre territorio soviético.
Era un Focke-Wulf FW 189.
Hay mucha niebla, capitán Schlitt. ¿Qué hacemos?
Cumplir con nuestra misión: observar.
El aparato descendió describiendo amplios círculos.
No se ve nada.
Y hace seis días que estamos así.

EN ESE TIEMPO, PUEDEN HABER LLE-GADO AL FRENTE LOS REFUERZOS RUSOS. SI NO LOS LOCALIZAMOS, PUEDEN ABRIR UNA BRECHA EN NUESTRAS LÍNEAS. VOY A DES-CENDER MÁS.
¡CUIDADO! ¡ROZAMOS LAS COPAS DE LOS ÁRBOLES!
LA NIEBLA SE DISIPÓ A MEDIDA QUE DESCEN-DIERON, PERO...
¡UN AVIÓN ENEMI-GO!

¡AHÍ ESTÁN LOS REFUERZOS! ¡TOMA NOTA DE LA POSICION Y LOS EFECTIVOS, BIGER!
LOS RUSOS ABRIERON INMEDIATAMENTE FUEGO CONTRA EL APARATO.
¡REMONTÉMONOS, CAPITÁN!
¡ESPERA!
ANTES LES DAREMOS UN "REPASO".
¡DE ACUERDO!
¡OCUPAOS DE LOS DE DELANTE! ¡YO ME ENCARGO DE LA RETAGUARDIA!

EL APARATO ALEMÁN SOBREVOLÓ LA FORMACIÓN SOVIÉTICA, CAUSANDO EN ELLA GRANDES ESTRAGOS.
UNA PASADA MÁS Y NOS LARGAMOS.
PERO LOS RUSOS PREPARABAN UN ATAQUE POR SORPRESA EN AQUEL SECTOR Y NO ESTABAN DISPUESTOS A CONSENTIR QUE EL APARATO ALEMÁN LLEVASE LA INFORMACIÓN A SUS LÍNEAS.

Y POCO DESPUÉS, ENTRE LA NIEBLA, APARECIERON SEIS "MIG 3" SOVIÉTICOS.
¡ATENCIÓN! ¡HAY QUE DERRIBAR AL AVIÓN ENEMIGO! ¡ES VITAL PARA NOSOTROS QUE ESA INFORMACIÓN NO LLEGUE A SU DESTINO! ¡DESPLIÉGUENSE EN DISTINTAS DIRECCIONES!
LA ORDEN DEL TENIENTE IGOR VASSILIEV FUE CUMPLIDA AL PIE DE LA LETRA.

ENTRETANTO...
¡LISTO! ¡REGRESEMOS A LA BASE A TODA MARCHA!
¡ATENCIÓN, ESCUADRILLA! ¡AVIÓN ENEMIGO LOCALIZADO!

LA TRIPULACIÓN DEL APARATO ALEMÁN RESPONDIÓ AL ATAQUE.
¡BRAVO, MUCHACHO! ¡UNO MENOS!

¡Yo os ARREGLARÉ!
¡AHORA
¡LES HE DADO DE LLENO!
¡PRONTO, SALTAD!
¡ESTÁ MUERTO!
¡VOY A SALTAR!
¡BIEN, YO TE SEGUIRÉ!

PERO... ¿QUÉ HACE EL CAPITÁN? ¿NO SE TIRA?
TENGO QUE LLEGAR... EL INFORME ES DEMASIADO IMPORTANTE PARA QUE SE PIERDA CON EL AVIÓN.
LA IDEA ERA HEROICA, PERO DESCABELLADA.
APENAS PUEDO DOMINAR EL APARATO... ¡NO PODRÉ ATERRIZAR!

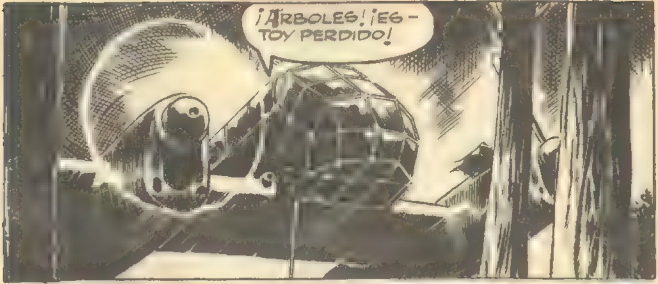
¡ÁRBOLES! ¡ESTOY PERDIDO!

EL APARATO SE ESTRELLÓ ESTRUENDOSAMENTE EN LA ARBOLEDA . . .

...INCENDIÁNDOSE A CON-
TINUACIÓN.
¡LOGRÉ SALVAR LOS PLANOS!
NO...NO PUEDO MÁS...
EL AVIADOR CAYÓ SIN CONOCIMIENTO DURANTE LARGO RATO.
Y AL VOLVER EN SÍ...
¡ARRIBA LAS MANOS!
¿EH?

LEVÁNTATE Y SÍGUEME. NO INTENTES HUIR.
NUNCA HABÍA VISTO NINGUNA MUJER SOLDADO DEL EJÉRCITO ROJO. FRANCAMENTE, LAS IMAGINABA MÁS FEAS.
ESO TIENE POCA IMPORTANCIA. MIRA EL CAÑÓN DE MI PISTOLA Y OLVIDA QUE TENGO ROSTRO DE MUJER.
NO PUEDO CREER QUE TRAS ESOS OJOS SE ESCONDA UN SOLDADO.
NO HABLES TANTO Y ANDA.

VISILLOS, FLORES... TODO ESO ES IMPROPIO DE UN SOLDADO.
NO ME INTERESA TU CONVERSACIÓN... PERO SÍ UN PLIEGO QUE HAS ESCONDIDO EN TU CHAQUETA.
¿EH?
¿QUÉ CREÍAS? ¿QUE ERA UNA DE ESAS MUJERCITAS TONTAS QUE SE DEJAN ENGAÑAR?
TIENES EL PLANO EN EL QUE HAS SEÑALADO NUESTROS EFECTIVOS EN EL SECTOR H. TE DOY DIEZ SEGUNDOS PARA QUE ME LOS ENTREGUES.

TÚ GANAS. TOMALO.
VEO QUE ERES RAZONABLE.
Y HACES BIEN. MI PULSO ES FIRME, Y MI PUNTERÍA EXCELENTE.
NO LO DUDO.
PERO NO CREO QUE SEA COMO PARA ESTAR ORGULLOSA DE ELLO. HAS PERDIDO TODA SENSIBILIDAD Y NO ERES MÁS QUE UN SOLDADO... SÓLO ESO.
¿LO CREES ASÍ? PUES TE EQUIVOCAS. ESTOY PROMETIDA.
Y PRONTO ME CASARÉ CON EL TENIENTE AVIADOR IGOR VASSILIEV.
¡VAYA!

SCHLITT HABÍA ENTABLADO CONVERSACIÓN PARA ENTRETENERLA, Y CUANDO VIO UNA OCASIÓN PROPICIA...
¡OH! ¡SUÉLTAME, ¡ME HACES DAÑO!
¡YA SALIÓ EL SEXO DÉBIL!
NO ERAS TAN SENSIBLE CUANDO TENÍAS LA PISTOLA EN LA MANO, ¿VERDAD?
¡TE MATARÉ!
NO ME ASUSTAN TUS AMENAZAS. Y AHORA, VAS A PERMITIRME QUE TE ATE CUIDADOSAMENTE.
LO SIENTO. PERO, COMO MUJER, ERES HABLADORA, Y DARÍAS LA ALARMA INMEDIATAMENTE.
¡MMMM!

BUENO, POR LO MENOS YA NO ESTOY DESARMADO.
NO ES UNA GRAN DEFENSA, PERO . . . ¡UN AUTOMOVIL!
¡SE HA DETENIDO EN LA CABAÑA DE ESA MUJER! LAS COSAS SE COMPLICAN.
HOLA, TANIA... ¿EH?
¡MMMM!
¡FUE UN AVIADOR ALEMÁN, IGOR! ¡VE A POR ÉL! ¡LLEVA INFORMACIÓN DE MUCHA IMPORTANCIA!
¿UN AVIADOR ALEMÁN?
¡TIENE QUE SER FORZOSAMENTE EL QUE YO DERRIBÉ ESTA TARDE! VEN CONMIGO. TOMA MI PISTOLA. YO COGERÉ UN FUSIL AMETRALLADOR.

NO PUEDE ANDAR MUY LEJOS...
CERCA DE ALLÍ...
¡PASOS! SI SE TRATA DE UNA PATRULLA RUSA, ESTOY PERDIDO.
¡UN OFICIAL RUSO! ¡TENGO QUE HUIR!
BIGEL, EL COMPAÑERO DE SCHLITT, COMETIÓ UNA IMPRUDENCIA A CAUSA DE SU POCA SERENIDAD.
¡AHÍ VA!
¡TOMA!

NO SE MUEVE... PERO NO ME FÍO. ES MEJOR ASEGURARSE.
TIENES RAZÓN.
AHORA NO HAY PELIGRO.
¡VAMOS A BUSCAR LOS PLANOS!
¿EH? ¡ESE NO ES EL QUE ME ATÓ!
¡ALGUIEN SE MUEVE POR AQUÍ CERCA!
¡AHORA VERÉIS! ¡TOMAD VUESTRO MERECIDO!
¡HUYAMOS! MI CARGADOR ESTÁ VACÍO Y A TI SÓLO TE QUEDAN TRES BALAS EN LA PISTOLA.
¡POBRE BIGEL!

PAGARÉIS MUY CARA ESTA MUERTE... ¡MUY CARA!
SCHLITT LOGRÓ LLEGAR A SUS LÍNEAS SIN EL MENOR CONTRATIEMPO.
¡EH! ¡NO DISPARES! ¡SOY
ADELANTE, AMIGO.
POCO DESPUÉS...
ESOS DATOS SON IMPORTANTÍSIMOS. VAMOS A VER AL ESTADO MAYOR.
EL JEFE DEL ESTADO MAYOR FUE INFORMADO.
¡MAGNÍFICO TRABAJO, CAPITÁN SCHLITT!
LOGRAREMOS DESVARATAR LOS PLANES ENEMIGOS. CAPITÁN, LE PROPONDRÉ PARA LA CRUZ DE HIERRO.

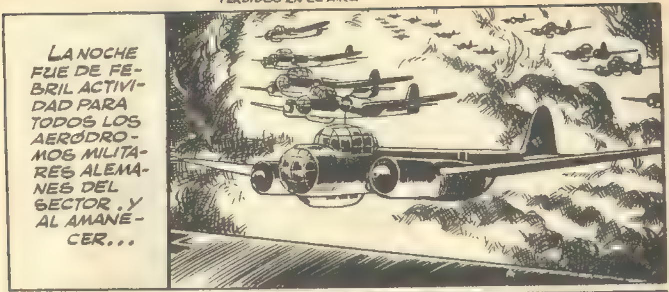
LA NOCHE FUE DE FEBRIL ACTIVIDAD PARA TODOS LOS AERÓDROMOS MILITARES ALEMANES DEL SECTOR. Y AL AMANECER...

LOS TANQUES SOVIÉTICOS INTENTARON HUIR, INÚTILMENTE.

LAS BOMBAS PESADAS...
...CAUSARON VERDADEROS ESTRAGOS . . .
...DEJANDO EL CAMPO LLE NO DE TAN- QUES DESTRO- ZADOS.

LOS CAZAS SOVIÉTICOS HICIERON RÁPIDAMENTE SU APARICIÓN. UNA DE ELLOS ERA PILOTADO POR EL TENIENTE IGOR VASSILIEV.

ATACARON CON FURIA ...

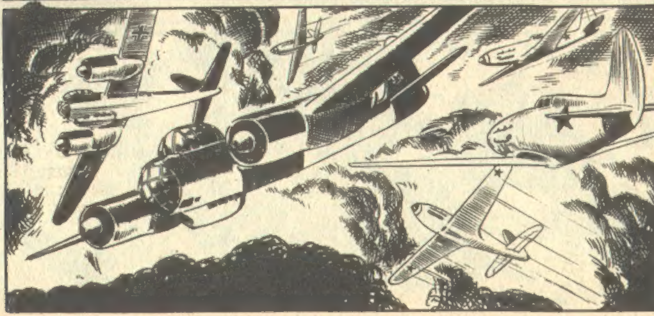

... PERO LOS AVIONES ALEMANES NO TARDARON EN CONTRAATACAR.
A SU CABEZA VOLABA EL CAPITÁN SCHLITT, ANSIOSO DE VENGAR LA MUERTE DE SU AMIGO.
¡PAGARÉIS LA MUERTE DE MI POBRE AMIGO!
¡MUERDE EL POLVO!
¡HA DERRIBADO A MI COMPAÑERO! ¡ENDIABLADO ALEMÁN! ¡VOY A DERRIBARTE!
EL TENIENTE VASSILIEV SE ENCOLERIZÓ AL OBSERVAR LA VICTORIA DE SU ENEMIGO.

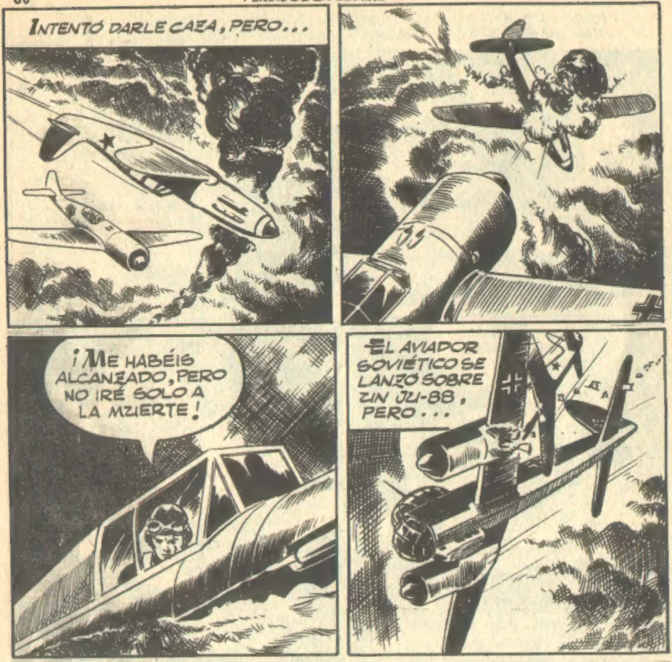

...FUE LO ÚLTIMO QUE HIZO EN SU VIDA. POCOS DÍAS DESPUÉS, LAS TROPAS ALEMANAS AVANZARON SOBRE EL TERRITORIO RECIÉN CONQUISTADO, HALLANDO ENTRE LAS RUINAS DE UNA CASA EL CADÁVER DE UNA MUJER SOLDADO. ERA TANIA BANDROWA. SCHLITT FUE CONDECORADO CON LA CRUZ DE CABALLERO, SIENDO UNO DE LOS MÁS ADMIRADOS AVIADORES DEL III REICH.

BOIXCAR

OBRAS COMPLETAS

Una moderna y cuidada presentación para una colección famosa:

HAZAÑAS BÉLICAS

Una ocasión única para coleccionar toda la obra de este genial dibujante y guionista, iniciador de esta gran serie de relatos bélicos.

En cada volumen, se insertan varios títulos completos hasta un total de 80 páginas.

En el próximo número podrá leer los siguientes episodios:

14 SUEÑOS DE GLORIA
NO VOLVIÓ MÁS
SUBMARINOS EN EL ATLÁNTICO

EDICIONES TORAY, S. A.

12 PESETAS